



# MEMORIA DE FUNCIONAMIENTO DE LA ASOCIACIÓN PROTECTORA DE ANIMALES Y PLANTAS "EL REFUGIO" DE PLASENCIA PARA EL AÑO 2022



## Índice

- Introducción 3
- Acciones 2021 4
  - Acciones Habituales 4
  - Acciones Extraordinarias 10
- Memoria económica 12
  - Gastos 2021 12
  - Ingresos 2021 14
  - Presupuesto 2022 17
- Anexos 20
  - Libro de Registro



## Introducción.

La actual memoria pretende explicar el funcionamiento de la Asociación Protectora de Animales y Plantas "El Refugio" de Plasencia durante el año 2021.

Cabe destacar que la Asociación Protectora de Animales y Plantas "El Refugio" (en lo siguiente "El Refugio") gestiona desde hace muchos años las instalaciones municipales de recogida de animales abandonados y perdidos.

De la misma manera entre los fines de la Asociación se encuentra la vigilancia y la protección de los animales domésticos y salvajes de la ciudad y del Norte de Extremadura, propiciando que sean tratados de una manera adecuada y respetuosa con la legislación vigente y también acorde con una moral "animalista" en la que prima el beneficio del animal a nivel vital, sanitario y afectivo.

Entre las múltiples acciones que se desarrollan se encuentran el mantenimiento y sustento de los animales abandonados en la ciudad de Plasencia, así como la propiciación de su adopción, sea de manera nacional o internacional. En 2021 además de las acciones ya realizadas en años anteriores se ha continuado con la acción de divulgación ciudadana para propiciar el éxito de las adopciones, así como la difusión de apadrinamientos y cuidados animales. También en este año se ha realizado la puesta en marcha del proyecto CER-Plasencia para el control poblacional y bienestar de las

colonias felinas de la ciudad

En el capítulo económico se detallan los gastos realizados durante el año 2021 así como se incluye el presupuesto de funcionamiento para el año 2022 que está destinado al cuidado de los animales de la protectora, así como las labores de limpieza de las instalaciones, concienciación de la sociedad, rescate de animales abandonados y cuidados veterinarios que los requieran.



## Acciones 2021

---

Las acciones desarrolladas por El Refugio en 2021 se han visto muy influenciadas por la pandemia global del Covid 19, al igual que las del año 2020 que ya se vieron afectadas por la pandemia, pero con algunos periodos en los que, debido a la baja intensidad de la pandemia, fue posible recuperar, en parte, la normalidad anterior.

Al igual que el año pasado podemos dividir las acciones en las diarias o habituales, las motivadas por la pandemia y las adopciones y recogida de animales.

### Acciones habituales a lo largo del año

Las acciones habituales son aquellas que se realizan a diario o con una periodicidad establecida por El Refugio.

En ellas se incluyen los cuidados diarios, los 7 días de la semana, los 12 meses del año a los animales que se encuentran en las instalaciones. Entre estas acciones se encuentran:

- Limpieza diaria de los cheniles donde se encuentran los animales
- Alimentación diaria, revisión de tolvas o contenedores y de bebederos
- Medicación
- Suplementación alimentaria para aquellos animales que lo necesiten
- Curas básicas
- Revisión de estado de cada animal

Estas acciones permiten que el nivel de salud animal de El Refugio sea alto, con la mejora visible de aquellos animales que llegan con una salud deteriorada, así como la vigilancia de aquellos que tienen enfermedades crónicas. La vigilancia diaria permite el ver la evolución de los animales recogidos.

Además, entre estas acciones habituales se encuentra la atención al ciudadano que llega a las instalaciones con el fin de adoptar, acoger, informarse o avisar del estado de



animales descuidados o abandonados. Durante gran parte del año esta atención se ha realizado a través de la atención telefónica y de las redes sociales ante la situación de pandemia que ha propiciado el distanciamiento social.

En muchos casos llegan personas de poblaciones vecinas que pretenden abandonar el animal en nuestras instalaciones, siendo advertidos de dicha imposibilidad, ya que las instalaciones son municipales, así como que el abandono es un delito tipificado en el Código Penal.

Una acción, por desgracia habitual, es el acudir al rescate de animales que han sido abandonados en vía pública, en muchos casos carreteras, caminos periurbanos, zonas de esparcimiento público... Estos abandonos son peligrosos tanto para las personas como para los animales, ya que en muchos casos los perros son abandonados tras sufrir maltratos u accidentes por lo que están asustados y en muchos casos heridos y desconfían de los seres humanos.

Debido a esta desconfianza es muy difícil el poder atraer y atrapar a estos animales que rehúyen del hombre y que en caso de sentirse amenazados pueden atacar. Además, las personas corren peligro no sólo por estos posibles ataques, sino también porque en su huida invaden carreteras y calzadas pudiendo provocar accidentes de tráfico.

Ante estos avisos por parte de la Policía Local o los ciudadanos se trata de actuar lo más rápidamente posible, ya que en muchos casos ocurren durante fin de semana, en la hora del crepúsculo o el amanecer. También es corriente que en el caso de llamadas ciudadanas al poco de recibir dicho aviso el personal o los voluntarios de El Refugio que acuden a la llamada no encuentran señales del animal reseñado, ya que este ha cambiado de ubicación rápidamente, un perro a la carrera puede llegar fácilmente a los 40 km/h, en el caso de galgos pueden llegar a 60 kilómetros hora.

## Acciones Covid

Dependiendo del nivel de incidencia de la pandemia, con la declaración de nuevos estados de alarma, restricciones por parte de las autoridades sanitarias, así como recomendaciones de la Junta de Extremadura y el Ayuntamiento de Plasencia, se limitó puntualmente el acceso al interior de las instalaciones de "El Refugio" para evitar el contacto social, atendándose de manera telefónica o a través de las redes sociales. Con esta precaución y con los permisos pertinentes se prosiguió la recogida de animales abandonados, así como las adopciones nacionales e internacionales en la medida que las restricciones por razones de salud lo permitían.



Durante toda la pandemia se mantuvo el nivel de acción de limpieza, manutención y vigilancia de los animales, aunque se tuvieron que modificar o suspender aquellas acciones colectivas que se venían realizando con el grupo de voluntarios que pese a la pandemia siguió apoyando las acciones de la protectora.

Dichas actividades se retomaron cuando, una vez reducida la incidencia y vuelta a estados de nueva normalidad, se volvió a permitir cierta movilidad social, pero manteniéndose siempre dentro de las recomendaciones y normas establecidas por las autoridades sanitarias.

### Abandonos y Adopciones



Dentro de la acción de recogida de animales en el año 2021 se recogieron un total de 140 animales, 31 más que en el año 2020. De estos animales las adopciones tanto en territorio nacional como internacional fueron de 129 animales, así como 6 entregados a sus dueños y 2 fallecidos por el mal estado en el que llegaron al refugio. Lo que deja un saldo positivo de 3 animales con respecto al inicio del año. Se mantienen a 31 de diciembre un total de 71 animales recogidos, lo que se mantiene dentro de los límites del núcleo zoológico pero se mantiene un número alto de perros acogidos en las instalaciones.

Entre las acciones desarrolladas en este ámbito se han profundizado y agilizado las relaciones que se iniciaron el año anterior con Inglaterra, Alemania, Francia, además de las tradicionales con las que se venían trabajando en Bélgica y Holanda, de ahí que sea posible la reducción de animales presentes en nuestras instalaciones.

Pese a ello, se considera que el número de animales bajo custodia por parte de El Refugio sigue siendo muy elevado, aunque ya se ha reducido la ratio de ocupación de manera importante, ya que en muchos casos son animales de gran tamaño que requieren un mayor espacio.

### Paseos

Esta acción, una de las más multitudinarias de El Refugio antes de la pandemia se ha podido ir realizando a lo largo de los meses o las semanas de nueva normalidad, con un aforo restringido.



Debido a los beneficios de estos paseos o acciones semejantes para los animales, los tradicionales paseos con correas y de la mano de los voluntarios ha sido sustituido en muchos casos por el esparcimiento en el espacio aledaño junto al Refugio que se cedió por parte del Ayuntamiento de Plasencia y que ha sido recuperado por parte de los voluntarios en la medida de sus posibilidades. Por ejemplo, este verano se ha procedido a la reducción del espacio del "pilón" presente en ese espacio y una pequeña impermeabilización para que los animales pudieran refrescarse en los meses estivales.



*Imagen de referencia para llegada a instalaciones y dos de los animales ilusionados ante el paseo (Avena y Chester)*

*Algunos voluntarios durante los paseos*





## Divulgación de animales

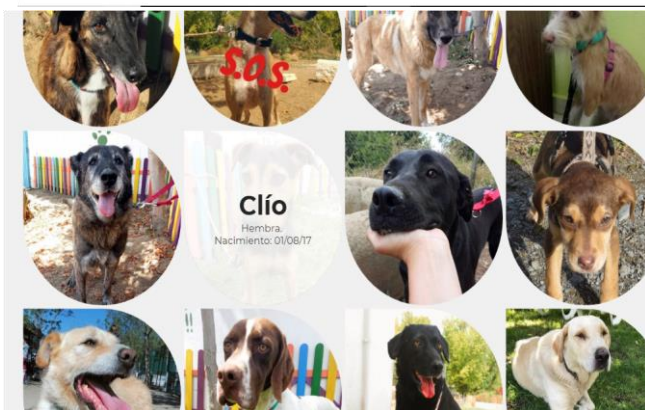
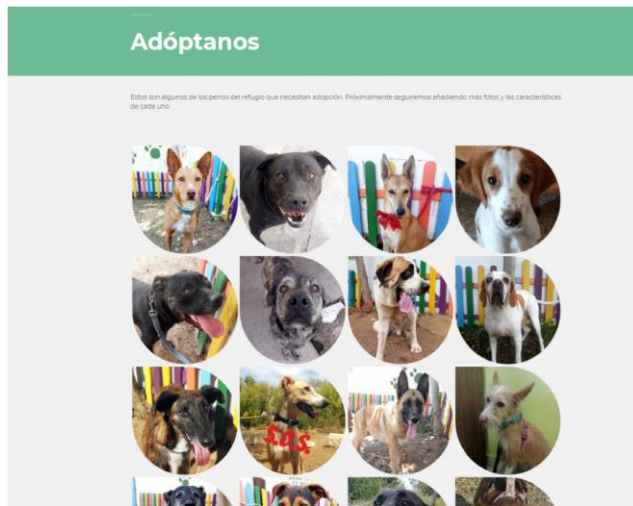

adoptantes...

Dentro de las acciones de El Refugio se encuentra el de divulgar aquellos animales que se encuentran en nuestras instalaciones y que son susceptibles de adopción por los ciudadanos. A ese efecto se ha desarrollado una nueva página web por parte de la Asociación Protectora que sirve como plataforma de divulgación.

En ella en el apartado "Adóptanos" se muestran todos los animales que están en la protectora y cada uno de ellos cuenta con una pequeña información sobre el animal.

Además, a través de la web se puede solicitar información y encontrar los teléfonos de contacto, así como la ordenanza municipal de tenencia de animales, el convenio con el consistorio, guía de





Otra de las plataformas utilizadas para la divulgación es el Facebook de la asociación que cuenta con un total de 12.085 seguidores. En este perfil se publican periódicamente todos los animales, así como se da aviso de incidencias, pérdidas, solicitudes de ayuda etc...



La cuenta de Instagram de El Refugio cuenta con 1.242 seguidores siendo un número destacado en los primeros meses de uso de esta aplicación, teniendo como fin la divulgación de los animales de cara a la adopción de los mismo.

Es una plataforma dinámica en la que los usuarios, voluntarios y personas cercanas a la protectora realizan una labor de difusión mayor que la de esos propios usuarios, siendo una de las herramientas fundamentales para la difusión de los animales en el refugio o perdidos.

## Proyecto CER Plasencia

Este año la asociación ha puesto en marcha un proyecto destinado al bienestar y control poblacional de las colonias felinas de la ciudad. Este proyecto, que se presentó en 2019 pero que no fue valorado por el Ayuntamiento hasta finales de 2020, tenía unas expectativas mucho más ambiciosas y una estrategia más efectiva, pero las limitaciones encontradas por parte de muchos actores nos obligaron a reducirlo y adaptarlo a la situación. A pesar de ello, el esfuerzo realizado por un escaso número de voluntarios de la asociación y la red de apoyo de personas que ya se venían ocupando de la alimentación de colonias felinas en la ciudad, ha permitido desarrollarlo de un modo más que aceptable.

La acción principal del proyecto puede resumirse en las siglas que lleva insertas: Captura, Esterilización y Retorno a la colonia de gatas y gatos de la calle. Sin embargo, las acciones realizadas son muchas más, y más complejas:

- Planificación del proyecto y difusión inicial
- Contacto progresivo con alimentadores de colonias hasta constituir una red de cooperación y apoyo al proyecto.
- Asesoramiento, control y resolución de problemas con los alimentadores



- Análisis de cada colonia felina: tamaño, número de machos y hembras, posibles enfermedades, punto y horarios de alimentación, conflictos vecinales, etc.
- Actualización constante de la base de datos para el registro de gatos y colonias
- Captura de gatos con jaula-trampa, analizando previamente el individuo de cada colonia que debe ser capturado en cada momento.
- Custodia del animal en domicilios particulares de los voluntarios, manteniendo las condiciones óptimas para la reducción del estrés, hasta su traslado a la clínica veterinaria
- Intervención quirúrgica para la esterilización, momento que se aprovecha para tratar otros posibles problemas de salud que pueda tener el animal, además de la desparasitación externa mediante pipeta.
- Recogida de la clínica y nueva custodia en los domicilios de voluntarios para la recuperación tras la operación, en la que se vigila su estado de salud y se aprovecha para la desparasitación interna con pastilla.
- Retorno del animal a la colonia felina y control posterior tras la suelta.
- Difusión de acciones por nuestro Facebook "CER Plasencia"
- Búsqueda de adopción para los gatos de las colonias con un elevado grado de sociabilidad.
- Rescates de cachorros perdidos, animales muy enfermos, avisos de atropellos y otras situaciones de urgencia que surgieron en las colonias del proyecto.
- El desarrollo de todas estas acciones ha tenido como resultado:
- Registro y supervisión de un total de 186 gatos repartidos en 25 colonias
- Formación de una red de 22 alimentadores dentro del proyecto
- Esterilización de un total de 78 gatos (44 hembras y 34 machos), elegidos previamente, lo que supone un control poblacional alto en 7 colonias, y medio en otras 8.
- Gestión de 7 acogidas / adopciones de gatos adultos sociables
- 6 capturas/rescates de cachorros en situaciones complejas

Las esterilizaciones de este proyecto se han desarrollado a través del acuerdo o convenio entre la Concejalía de Salud Pública y la Clínica Veterplas, con un monto total de 5000 euros para la clínica. Esta suma ha cubierto solo las esterilizaciones, siendo cubiertos el resto de gastos por la asociación El Refugio y por los propios voluntarios y alimentadores, lo que ha supuesto la compra de: 1 jaula-trampa, 2 jaulas-palacio,



areneros, comederos, pastillas de desparasitación, pipetas, tratamientos veterinarios, pienso para alimentación diaria y latas para las capturas. Además de todo ello, la situación de algunos gatos esterilizados, ha implicado los siguientes gastos por otros problemas y afecciones:

| GATO       | INTERVENCIÓN                            | FECHA      | COSTE    |
|------------|---|------------|----------|
| Rasputín   | Radiografía                             | 25/01/2021 | 30 €     |
| Abeta      | Urgencia                                | 04/02/2021 | 50 €     |
| Pirata     | Enucleación                             | 15/03/2021 | 150 €    |
| Cenicienta | Enucleación                             | 14/06/2021 | 130 €    |
| Tangerino  | Urgencias por atropello                 | 16/08/2021 | 150 €    |
| Vulcana    | Convenia + Consulta                     | 07/09/2021 | 36 €     |
| Paco       | Urgencias por atropello                 | 13/11/2021 | 150 €    |
| Troya      | Esterilización fuera de CER + IQ dental | 30/12/2021 | 200 €    |
| Mazapán    | Esterilización fuera de CER + pruebas   | 20/12/2021 | 73,50 €  |
|            |   | TOTAL      | 969,50 € |

## Medios de Comunicación

Este año debido a la situación de la pandemia la relación con los medios de comunicación ha sido a través de notas de prensa en vez de las dos tradicionales ruedas de prensa que la asociación realiza anualmente.

En esta ocasión se han aprovechado diversos acontecimientos o sucesos para remitir a los medios la información y la opinión de la asociación sobre diversos temas, así como para alertar de las situaciones en las que se ha encontrado la asociación en diversos casos.



# Memoria Económica

---

## Gastos 2021

El 2021 ha sido un año complicado con incremento en los gastos veterinarios y debido a la situación de la pandemia se ha tenido que hacer frente a un mayor gasto de material de autoprotección en las instalaciones, así como en productos de desinfección para los cheniles. Además, se ha notado que el estado en el que llegan los animales al Refugio es peor que en otras ocasiones, llegando en muchos casos con lesiones importantes que requieren intervenciones quirúrgicas o similares.

Se mantiene la partida de personal como una de los principales gastos del refugio, ya que debido a la situación de la pandemia en este año, no es posible el que con acciones de voluntariado se pueda desarrollar las acciones necesarias para el bienestar animal.

Los gastos de El Refugio han ascendido a un total de 60.860 euros. Siendo la evolución del gasto más destacado una vez se reciben las subvenciones, en este caso en el mes de diciembre. En cuanto a los gastos los más destacados han sido en alimentación y salud que incluye los gastos veterinarios, así como los de medicación, analíticas y desparasitaciones por parte de los animales que se encuentran en nuestro refugio. Estos gastos suponen casi el 62% del gasto del Refugio. Unos gastos veterinarios que siguen creciendo pese al número descendente de animales por las situaciones en las que muchas llegan a las instalaciones con fracturas, víctimas de atropello, que hacen que las intervenciones quirúrgicas hayan aumentado en 2021. De la misma manera, los brotes de parvovirus que se declararon en las instalaciones durante 2021 obligaron a la hospitalización de varios animales que también supuso un importante incremento del gasto veterinario.

En cuanto a los gastos de personal esto han supuesto el 29% del gasto de El Refugio. El 9% restante se divide en administración (comisiones bancarias, impuestos...) así como en gastos fungibles (transporte, pequeños arreglos...) aunque se ha detectado un aumento en los últimos meses de gasto en transporte por el incremento de los precios de los carburantes.

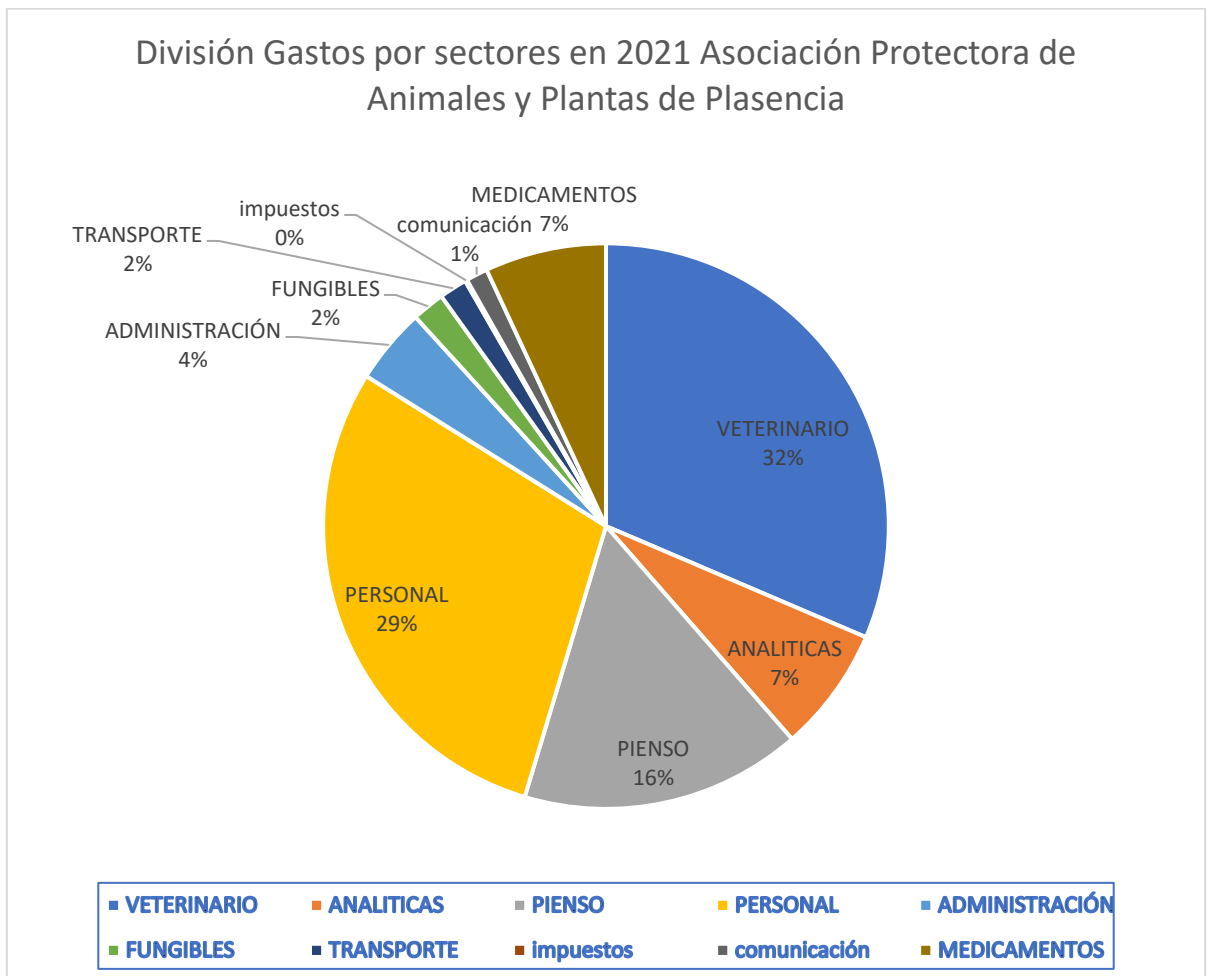
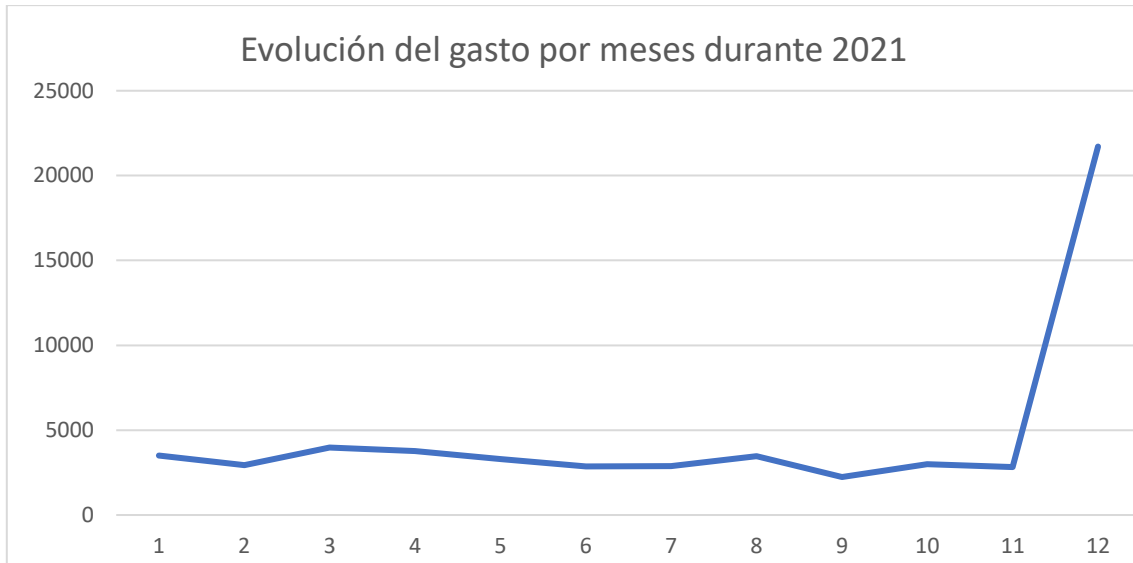



## Ingresos 2021

Los ingresos recibidos en 2021 han procedido del ámbito público a través del convenio con el Ayuntamiento de Plasencia que aumentó a 30.000 euros. Mientras que las aportaciones de socios y las donaciones privadas supusieron un total de 30993,13 euros. Esto supone un ligero superávit de algo más de 100 euros que se dedicó a sufragar la deuda que arrastraba la gestión en años anteriores y que sigue amenazando.

Lo que nos demuestra que la acción por parte de la Asociación Protectora de Animales "El Refugio" en cuanto a la gestión del centro de acogida y recuperación de animales abandonados está infrafinanciada, ya que los ingresos públicos suponen casi 50% de los gastos producidos en el año 2020. Los ingresos a través de cuotas de socios y donaciones

El apartado de donaciones las cuotas de socios, los apadrinamientos, ayudas de organizaciones internacionales... A todo ello, hay que sumar numeroso material, pienso y servicios que los ciudadanos y los voluntarios donan periódicamente a El Refugio, donativos sin los cuales no sería posible mantener el alto grado de asistencia y servicios que se mantienen en la actualidad.

Una de las partidas que se ha notado su ausencia es la de los eventos que durante los años anteriores realizaba la Asociación, ya que ha supuesto una merma de ingresos aproximados de 6.000 euros a través de las diferentes rutas que se realizan en la primavera, el verano, el otoño y el invierno que no se han podido realizar debido a la situación del Covid-19.

Esta merma de ingresos ha propiciado que el balance sea un año más negativo para la asociación.



Por ello de momento es un año en el que se ha frenado el aumento de la deuda, pero no ha sido posible la reducción de la misma. Se mantienen los planes quinquenales para poder reducir la deuda. Una acción para la que lo principal es no seguir generando deuda e ir amortizando la ya existente en los posible.

Tras conversaciones con los diferentes acreedores de la Asociación, sobre todo clínicas veterinarias con las que se vienen trabajando, se ha establecido un calendario de pagos para que en los próximos 5 años se pueda eliminar completamente la deuda sin incremento de la misma.

Una de las opciones para esta reducción de deuda se encuentra en la reducción, también, de la presión asistencial que se prevé en 2022, con un menor número de animales en las instalaciones de El Refugio se espera poder reducir las dos partidas principales de gasto (Médico y pienso). De la misma manera se tratará de reducir los pequeños costes de mantenimiento de la instalación y reparaciones, ya que la Brigada de Obras en el último trimestre del año realizó una acción de reparación de las canalizaciones de agua, así como de otras deficiencias que veníamos detectando en las instalaciones.

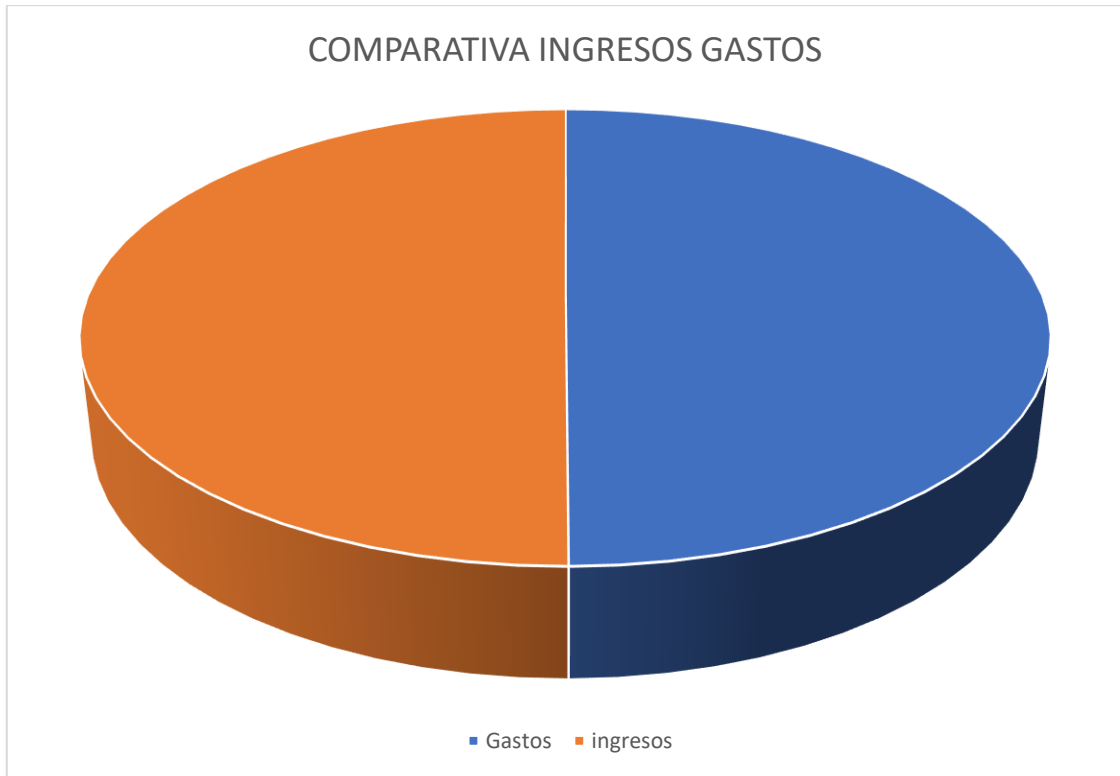





## Presupuesto 2022

El presupuesto de 2022 viene condicionado, entre otros, por el mantenimiento de los servicios. Aunque se puedan reducir en parte los gastos a realizar, debido a la necesidad de tener un trabajador aumentará o mantendrá casi estable el presupuesto de gastos, por lo que es necesario el que se aumenten los ingresos para el año 2022.

Por un lado, se necesita el aumento de ingresos públicos a través del aumento del convenio con el Ayuntamiento de Plasencia, así como el aumento del número de socios y de ingresos corrientes por parte de la asociación.

Otra opción es la posibilidad de solicitar la declaración de Utilidad Pública para la asociación y que de esta manera los socios y donantes puedan desgravar parte de sus aportaciones a la asociación y aumentar de esta manera las donaciones a la misma, así como contar con diferentes beneficios fiscales que podrían paliar la situación económica de la asociación.

## RESUMEN PRESUPUESTO FUNCIONAMIENTO

| <u>CONCEPTO</u>     | <u>IMPORTE MES</u> | <u>IMPORTE AÑO</u> |
|---------------------|--------------------|--------------------|
| PIENSO CANINO       | 1200               | 14400              |
| VETERINARIO         | 2000               | 24000              |
| MEDICAMENTOS        | 310                | 3720               |
| LIMPIEZA            | 120                | 1560               |
| PERSONAL            | 1666,66            | 20000              |
| INFORMACIÓN CIUDAD. | 60                 | 720                |
| GESTORÍA            | 100                | 1200               |
| GASOLINA            | 100                | 1200               |
| <b>TOTAL</b>        | <b>5556,66</b>     | <b>66800</b>       |



### **Concepto: Pienso Canino**

Debido a los abandonos continuados que existen en la ciudad de Plasencia la población de perros abandonados es muy alto, la población de animales que se mantienen en El Refugio es de 70 animales de media.

Debido a la población existente el consumo de pienso es de entre 60 y 80 kilos diarios. Aunque se mantienen campañas permanentes de solicitud de pienso entre los voluntarios, los socios y los colaboradores, se calcula en unos 2.000 kilos mensuales.

Sin embargo, el dinero presupuestado es para la mitad de esa cantidad, ya que las donaciones tanto en especie como económicas, tanto nacionales como internacionales, permiten que se mantenga la población.

De la misma manera, se están iniciando conversaciones con diferentes fábricas para tratar de hacer un contrato anual de suministro de pienso que cubra las necesidades básicas de funcionamiento de la protectora con el dinero presupuestado anualmente que es de 14.400 euros.

### **Concepto: Veterinario**

Una de las labores de El Refugio es la de garantizar el bienestar del animal, así como el evitar la propagación de animales no deseados, única solución posible es la castración de los animales que son abandonados y que son adoptados.

En muchas ocasiones, además, los perros requieren ser esterilizados previamente a los viajes de adopciones internacionales.

El precio medio de las castraciones en los machos es de 50 euros y en las hembras de 120 euros, a estos importes hay que sumarles el concepto de IVA. En muchos casos, las castraciones se realizan a través de cirugías de mínima invasión, ya que es mejor la recuperación para los animales. De la misma manera se reduce el riesgo de infecciones por las heridas abiertas.

Con el presupuesto mensual establecido se pretende la esterilización preventiva de 4 hembras y 6 machos mensuales a costa de El Refugio. En muchos casos estas castraciones correrían a cargo de los posibles adoptantes, pero debido a que estas adopciones pueden tardar y que los animales sin castrar en El Refugio pueden provocar peleas, así como embarazos no deseados, es mejor la castración preventiva.



### **Concepto: Medicamentos**

Se establece un presupuesto de 310 euros mensuales que viene siendo el gasto medio en los diferentes tratamientos preventivos o curativos que se realizan en las instalaciones de El Refugio.

Entre las acciones que se realizan con estos medicamentos son pequeñas curas, las prescripciones veterinarias, la prevención de parásitos tanto internos como externos.

Así como campañas de vacunación propias contra diferentes enfermedades infecciosas que pueden aparecer en la población de El Refugio. Siendo la más usual de estas, la tos de perrera, que, sin llegar ser una enfermedad mortal, sí que puede afectar a los animales y llegar a un contagio del 100% de la población de El Refugio.

### **Concepto: Limpieza y Desinfección**

Las instalaciones de El Refugio requieren un estado de asepsia bastante alto, es por ello que además de la limpieza de las deposiciones de los animales diariamente, también se realiza varias veces a la semana una tarea de desinfección de los cheniles con productos especializados como Zotal o similares, lejía, etc.

Debido al alto coste de estos productos se ha planteado un presupuesto que permita la compra de dos envases de Zotal mensuales, así como de 50 litros de lejía al mes. En cuanto a las herramientas de limpieza (cepillos, fregonas, cubos...) en muchos casos proceden de las donaciones de voluntarios y socios, y en otras ocasiones si hay un remanente en la partida se adquiere con estos fondos.

### **Concepto: Información al Ciudadano**

En este capítulo se incluye el mantenimiento de la web de El Refugio, así como la creación y la impresión de folletos de concienciación sobre el buen trato animal, guías para adoptantes primerizos, guías para casas de acogidas... Se ha establecido un presupuesto anual de 900 euros anuales.

### **Concepto: Gasolina**

El Refugio cuenta con vehículo cedido por el Ayuntamiento de Plasencia para la recuperación de animales abandonados. Dicho vehículo corre a cargo de la protectora su funcionamiento habitual como son los costes de la gasolina, al ser un vehículo de uso diario con numerosos traslados para la búsqueda de animales y recuperación de los mismos se presupuestan 100 euros mensuales, o lo que es lo mismo 3 depósitos de gasoil mensuales.



Memoria Asociación Protectora de Animales y Plantas de Plasencia  
"El Refugio" Año 2022

20/20

Lo que así conste Firmo en Plasencia

Atte.

**María Salud Mateos Gamo**  
**Presidenta Asociación Protectora de Animales y Plantas de Plasencia**